25me ANNEE — Numéro 14 Mercredi 7 Février 1934

LE VAILLANT

BON PATRIOTE GAI WALLON FIER CATHOLIQUE

JOURNAL OFFICIEL DES ETUDIANTS CATHOLIQUES DE LIEGE

Hebdomadaire affilié à l'Union de la Presse Périodique Belge — Union professionnelle reconnue

Rédaction: Maurice POLAIN, 13, rue Sœurs de Hasque, ou 107, rue Louvrex, Liége.
Secrétaire: Jean LIBON, 375, rue de l'Yser, Ans.
Administration et Publicité: J.-Joseph DERRIKS, quai de la Dérivation. 38, Liége. — C. C. P. 279314.
José PHILIPPART.

«Donne-lui tout de même à boire», dit mon père.
Victor HUGO.

A Madame Matroutche, vieille dame...

Madame,

Je ne sais ni votre âge, ni votre facies, mais vous devez être bien laide. Il est de vieilles personnes, de beaucoup peut-être plus âgées que vous, auxquelles cependant ne conviendra jamais l'épithète de « vieilles ». Mais vous, Madame, n'eussiez-vous aucune ride au visage, votre langue sera toujours trop longue et vos petits yeux seront toujours à la recherche du moindre faux pas de vos semblables.

Vous imaginez des scandales, vous colportez avec volupté de honteux faits-divers, sur la foi d'un simple ouï-dire. Savez-vous, Madame, que cela finit souvent par devenir un véritable vice? Vous trouvez trop nues les jambes d'une danseuse. Mais oubliez-vous que votre jeune fille, assise à vos côtés, porte un décolleté bien plus suggestif que la nudité même des jambes que vous critiquez ? Vous assistez à nos revues, Madame, et vous vous y amusez ; vous y reviendrez encore, c'est certain, il y a au cours d'une revue tant de choses scabreuses à dire, et votre sagacité n'en laissera échapper aucune. Bonne chance ! Madame, et surtout bon succès auprès de vos amies...

Mais vous vous dites catholique, vous êtes peut-être même bigotte. Ne pensez-vous pas, dès lors, qu'il serait préférable de ne pas crier au scandale chaque fois que les étudiants catholiques font quelque chose ? Vous inventez vos balivernes émoustillantes, c'est probablement la raison pour laquelle vous leur donnez une aussi large diffusion. Croyez-moi, Madame Matroutche, si vous avez quelque chose à nous dire, écrivez-nous, ou dites-le nous de vive voix ; nous vous détromperons si vous faites erreur, nous nous inclinerons si, par hasard, vos reproches étaient mérités... et, maintenant, je vous convie à suivre à la lorgnette les péripéties des matches du tournoi de football du Vaillant, *peut-être y trouverez-vous matière à cancans.*

Veuillez agréer, Madame, l'expression de ma très pauvre considération.

MARC ATCHOU

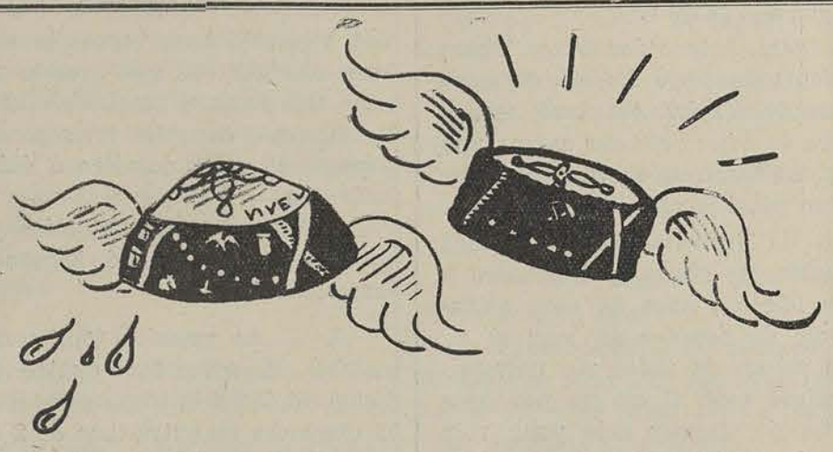

Vive la calotte!

Depuis quelques années, le port de la calotte s'est accrû de façon considérable dans tout le pays et nous ne pouvons que nous en réjouir. Malheureusement, toute médaille a son revers et, depuis quelque temps aussi, nous avons vu des petits marmots parfois âgés de 6 ou 7 ans à peine, s'emparer de notre toque pourtant bien estudiantine et en faire leur coiffure favorite. L'amour de la calotte s'est à ce point répandu dans les établissements d'enseignement moyen que, même les gentes demoiselles, élèves d'instituts de toute espèce, l'on adoptée!

Cette situation ne pouvait durer. La calotte est et doit rester une coiffure spécifiquement universitaire. Elle est à nous, rien qu'à nous et nous devons la défendre et ne pas la laisser porter par le *vulgum pecus*. La marmaille des collèges n'y a aucun droit!!!

Précédemment déjà, une démarche avait été tentée en haut lieu pour remédier à cette situation, mais sans aucun résultat.

En présence de cette situation, le comité général de la J. U. C. a décidé d'envoyer à Mgr Van Roey une délégation qui lui exposerait nos justes revendications. Cette ambassade a été assez heureuse pour convaincre le cardinal qui a chargé l'abbé Leclerq de se rendre de sa part, à ce sujet, chez le Provincial des Pères Jésuites et chez le Visiteur des Frères. Le Cardinal a en outre promis de demander aux directeurs de collèges épiscopaux d'interdire à leurs élèves la toque d'astrakan noir.

Forte de ce premier succès, la J. U. C. liégeoise a, elle aussi, envoyé une délégation, à Mgr l'Evêque de Liége. Celui-ci s'est également engagé à agir énergiquement dans le même sens près des directeurs de collèges et d'instituts de son diocèse.

Voilà enfin définitivement réglée à notre entière satisfaction, une question qui empoisonnait les étudiants calottins depuis pas mal de temps déjà. Débarrassée de cette entrave, la Calotte, désormais apanage exclusif des universitaires, pourra voler vers de nouveaux triomphes et de nouvelles conquêtes.

André ROBERT,
Président de la J.U.C.

A. E. M. P.

CAMARADES,

Le 10 Février, à 21 heures, au Palais des Fêtes du Jardin d'Acclimatation l'A.E.M.P. organise son

BAL DE GALA
au profit du Fonds Ernest Malvoz.

Entrée: 25 francs.
Etudiants: 15 frs — Membres: 10 frs.

Demandes d'invitations: Delrez A., Avenue Albert Mahiels, 6, Liége; Bodson N., Grand'-route, 2, Fléron.

Le 13 février, Mardi-Gras,

EXCURSION A BINCHE

Participation: 25 francs.
Réunion: Place de l'Université.
Départ: 8 heures.

N. B. — *Le Comité a introduit des demandes de visite de Brasseries se trouvant sur l'itinéraire. Tous les espoirs sont permis.*

Réponse non payée

Nous avons reçu d'un légionnaire cette réponse à l'article de Jean Libon, paru la semaine dernière. Nous aurions mauvaise grâce à faire mentir notre tradition d'impartialité en en refusant l'insertion.
LA REDACTION.

Dans le dernier numéro du *Vaillant*, mon ami Jean Libon a fait la critique du texte d'un tract que la Légion Nationale avait distribué le lundi 29 janvier à la porte de notre Université.

Qu'il me permette tout d'abord de le remercier d'avoir bien voulu « grâce à la large diffusion du *Vaillant* » donner connaissance de ce tract à un plus grand nombre d'étudiants encore.

Mais s'il charrie « cette prose un peu simpliste », il a tout de même mis en vedette le programme de la Légion et la création au sein de celle-ci d'une « Légion Universitaire ».

Aussi je crois qu'une publicité semblable peut bien se payer d'un cordial merci.... et d'une réponse!

Pourquoi, en effet, Jean Libon qui ne semble pas nous détester tellement, a-t-il mis tant de hâte et surtout tant d'exaspération à nous critiquer!

Car enfin, ce qu'il nous reproche surtout, c'est le texte du tract. Il ne trouve pas cette prose assez intelligente pour attirer l'attention des étudiants « plus » que..... « moyens ».

Mais alors que penser?

Pourquoi s'est-il empressé de détruire l'effet du tract.... est-ce parce qu'il n'y a que des étudiants moyens à l'Université?

Si c'est ainsi, il est étonnant d'ingéniosité, car il a trouvé tout seul... le moyen de dire à tout le monde qu'il est plus qu'un étudiant moyen, qui se laisse prendre « par ces quelques gros bobards »!

Je crois plutôt que Jean Libon revenant du deuxième congrès de la « Centrale politique de Jeunesse » le cœur encore tout enflammé par la sobre éloquence de Crockaert, a voulu se servir de l'occasion que lui offrait « La Légion » pour mettre mieux « en relief » son compte-rendu.

Il a usé du procédé de contraste! C'est très fin,... je vous avais bien dit que c'est un garçon intelligent!

Mais ce qui lui manque pourtant... c'est un peu du souci de la mesure.

Pourquoi cette charge à fond à la fin de son article, cette exagération manifeste qui a sauté aux yeux de beaucoup d'étudiants qui ne sont même pas de la Légion? Faut-il excuser cela par sa hâte, par son enthousiasme...?

Il serait incroyable, en effet, que Jean Libon qui semble avoir étudié « La Légion Nationale » — puisqu'il parle des excellents principes de Paul Hoornaert — se serait borné à cela et n'aurait pas fourré son nez plus loin... Il aurait pu alors constater tous les efforts courageux fournis par cette organisation. Car dans « ses » milieux également « on étudie, on travaille, on fait une propagande sérieuses par les journaux, les livres, les congrès ».

Le parti catholique est déjà arrivé « à des réalisations tangibles », c'est certain; mais on le blâme déjà tellement que je me demande ce qu'il serait advenu, si lui, qui constitue une des grandes forces actuellement à la tête du pays, était arrivé à moins encore, c'est-à-dire presque rien!

Mais, peut-on faire une comparaison juste entre lui qui est largement représenté dans nos deux Chambres, et nous qui n'avons encore aucune autorité dans l'Etat, aucune part dans le Gouvernement?

Je lui demanderai, à ce cher ami, si c'est après l'avoir pensé sincèrement qu'il a écrit que la Légion Nationale « n'était arrivée qu'à l'adaptation d'un uniforme copié et à des manifestations dont les résultats ne furent pas extrêmement glorieux ».

Si c'est oui, je le regrette..., car cela prouve à l'évidence qu'il ne nous connaît pas et si c'est non... je le regrette encore, car je ne l'ai jamais supposé capable d'écrire quelque chose qu'il ne pensait pas!

Un nouveau scandale

Nous apprenons de source certaine qu'un appariteur de notre Université à refusé de noter, à la sortie d'un cours, la présence d'un camarade, sous prétexte qu'il avait " un air absent ".
Plainte a été déposée en haut lieu contre ce peu délicat fonctionnaire.

AVIS

Nos abonnés sont instamment priés pour nous éviter des frais inutiles de régler le plus tôt possible de montant de leur abonnement.

DITES L'AIR AUX AUTRES

(REVUE DE LA GE BRUXELLOISE).

Au cours de la revue de nos amis bruxellois, nous avons passé quelques bons moments. Avec des hauts et des bas, la vie estudiantine, depuis Adam jusqu'à nos jours, défile en de pittoresques tableaux, au son d'un jazz excellent, mais parfois beaucoup trop fort: le « Georgie and his hot saxes ».

Le jeu des acteurs, le luxe des décors, l'harmonie des couleurs, le texte émaillé de quelques calembours très spirituels, tout cela a contribué à faire de *Dites l'air aux autres*, une revue beaucoup meilleure que celle qui nous fut présentée l'an passé par les mêmes auteurs.

Les bourgeois de Bruxelles étant, au point de vue estudiantin, de beaucoup inférieurs à leurs confrères liégeois, nous ne nous attendions pas à voir développées au long et au large, quelques scènes de notre vie universitaire. Mais, malgré tout, il est un peu long d'attendre la fin du dernier acte pour voir apparaître sur le plateau trois professeurs, dans une scène d'examen d'ailleurs parfaitement réussie.

Cette restriction faite, nous ne pouvons que féliciter nos camarades bruxellois qui ont participé au succès de leur revue. Nous avons eu le plaisir d'entendre et de voir des éléments de toute première force évoluant au milieu de décors vraiment remarquables. Pour n'être point forcé de citer tout le monde, de crainte d'oublier ceux qui ont travaillé dans l'ombre des coulisses, nous ne relèverons aucun nom, pas même ceux des trois aimables commères dont la participation ne fut pas pour rien dans le succès de la revue de la Gé... car nous les avons oubliés, ayant égaré le programme pendant les libations nocturnes offertes par nos amis.

M. P.

A.E.E.S. — STAGES.

Les membres de l'A.E.E.S. qui désireraient (sans engagement de leur part) faire des stages en Belgique ou à l'étranger pendant les grandes vacances, sont priés d'en informer le secrétaire et de lui remettre le plus tôt possible une fiche portant les renseignements suivants: année — section — spécialités préférées — pays ou lieu du stage — époque.

Des pourparlers sont engagés avec plusieurs usines et il sera répondu aux demandes des membres dans l'ordre d'inscription.

CHRONIQUE SPORTIVE

Tournoi de Football du "Vaillant"

Sous le patronage du R. C. A. E.

Coupe-Challenge BELGA

Equipes inscrites:

1e canditature Ingénieur;
1e doctorat en Droit;
Equipe du « C. E. S. »;
Equipe des « Pot H »;
Cercle des Rhétos « 32 »;
Equipe des Sciences Commerciales et Consulaires;
Cercle Rhétos « 29 »;
Cercle Rhétos « 33 »;
Cercle de Pharmacie (A. E. P.);
Chimie F. C.

* * *

REGLEMENT DU TOURNOI:

1. — Chaque équipe doit définir nettement sont champ de recrutement, si la définition donnée apparaît trop vague, le comité aura le droit d'exiger que soit dressée une liste complète des joueurs possibles. Cette liste devra être fournie dans les trois jours à dater du moment où cette dernière a été signifiée aux intéressés.

Les listes seront contrôlées par le comité qui se réserve le droit de les modifier en exposant ses raisons.

2. — Le premier tour comportera deux matches, le second tour quatre. La durée d'un match est de 2 fois 45 minutes. En cas de drawn on disputera un extra-time de 2 fois 7 1/2 minutes, puis éventuellement on procédera à un tirage au sort pour désigner l'éliminé.

3. — En y apportant un maximum de bonne volonté, les capitaines s'entendront entre eux pour fixer: terrain - jour - heure - équipement. Le Comité devra être averti au plus tôt de ce qui sera décidé.

4. — Les réclamations doivent être déposées endéans les trois jours. Le Comité ne statuera qu'après enquête et audition des deux capitaines et éventuellement de l'arbitre.

5. — Une équipe ayant aligné un joueur reconnu irrégulier par le Comité pourra être éliminée: si les deux adversaires sont dans le même cas, tous deux pourront être éliminés.

6. — L'équipe détentrice de la coupe, s'engagera formellement à la remettre en compétition l'an prochain même si à ce moment elle ne peut elle-même défendre ses couleurs.

POUR LE COMITE:
René BRISBOIS - Maurice POLAIN
Georges RAMIOUL.

* * *

ORDRE DES MATCHES
fixé par le sort

1er tour:

SCIENCES COMM. ET CONS. contre « POT *H* »(I).
CHIMIE F. C. contre C. E. S. (II).

2me tour:

L'EQUIPE VICTORIEUSE DU 1er MATCH contre RHETOS 29 (III).
RHETOS 32 contre 1e CAND. INGENIEUR (IV).
CERCLE DE PHARMACIE contre RHETOS 33 (V).
1er DOCTORAT EN DROIT contre L'EQUIPE VICTORIEUSE DU 2me MATCH (VI).

P. S. — Les capitaines des équipes désignées pour le premier tour sont priés de s'arranger pour jouer leur match au plus tard le samedi 10 février.

Une médaille-souvenir sera remise à chaque joueur des deux équipes finalistes.

HOCKEY.

Le deuxième match des championnats Inter-Universitaires de Hockey, opposait le team du R. C. A. E. à celui de l'Université de Gand. La rencontre s'est déroulée au terrain du Méhagne H. C., arbitré par Messieurs Ketchedji et Lognard. Notre équipe, en bonne forme, remporta une victoire méritée par 4 buts à 0. Durant le premier time, quoique dominant sans arrêt, les forwards liégeois trop lents et cafouillant devant le goal ne parvinrent pas à scorer. Au second time, Gand procède par échappades et on note quelques belles interventions du keeper liégeois, tandis que Burnay, Ledent et Brouha se chargent, après combien de tentatives inutiles et de vains efforts de rentrer 4 buts.

Parmi les gantois, le keeper et le center-half ont fourni un match remarquable.

Guy Van Zuylen fut le grand animateur de l'équipe liégeoise, dont voici la composition: K: de Grignard; B: Carlier et Brouha; H.-B.: Hughes, Van Zuylen, Decerf; F.: de Winiwarter, Ledent, Burnay, Philippart, Hardy.

AU PARA
115. Rue Cathédrale
3, Place du Roi Albert
Téléph. 24163 LIEGE Téléph. 24163
IMPERMEABLES - GABARDINES
ARTICLES DE SPORT

R. C. A. E. — REMISE DES PRIX

La remise des prix glanés par les universitaires liégeois au cours des rencontres sportives Inter-Universitaires 1932-1933, aura lieu, sous la présidence de Monsieur le Recteur, le mercredi 14 février à 20 h. 30, en la Salle d'Exploitation des Mines. Au cours de cette séance, Monsieur le comte de Grün fera une conférence sur l'« Alpinisme », conférence qui sera agrémentée de nombreuses et remarquables projections lumineuses (Meuse, Alpes, Suisse).

Le R. C. A. E. prie tous les participants aux R. S. I. d'assister à cette réunion, et y invite cordialement tous les étudiants.

Essai d'essai dans le genre de "La Scène Universitaire" de Bruxelles

Dans son studio, assis sur le bord d'un divan, seul.

On a lu pendant presque toute une après-midi, n'importe quoi. Un article sur l'art, et on l'a discuté avec soi-même; un morceau de discours qu'on a déclamé au chat qui dormait contre le radiateur et qui, un instant, a dressé les oreilles; des vers que, subitement, on désirait relire et qu'on goûte mieux à cette minute-là.

Rêver d'un air grave avec des cheveux ébouriffés qui tombent sur les oreilles!

Se saouler de la fumée d'une cigarette!

Jouir, comme devant l'œuvre d'un maître, de l'ombre qui entoure les meubles, pendant que la lampe fait étinceler le vernis du guéridon.

On essaye d'oublier que tantôt il faudra enfiler son pardessus, mettre sa toque et se livrer au bruit, au froid... aux autres.

Déjà c'est l'heure du dîner et on n'ose prendre la décision d'aller se laver les mains.

On voudrait prolonger ces minutes.

On ferme les yeux, on essaie d'oublier tout comme on fait au réveil lorsqu'on voudrait connaître la suite d'un rêve. Le charme est rompu. Ce n'est plus la même chose.

Des quelques mots qu'on à écrits pour fixer ce moment, les premiers étaient vrais, déjà on invente les autres.

Allons! un coup de brosse au veston, un coup de pouce à la cravate.

C'est fini.

K. RAMELLE.

TOURNOI D'ELOQUENCE

Encouragée par le succès des deux années précédentes, l'Union Nationale des Etudiants de Belgique organisera à l'occasion du congrès de Gand (2, 3, 4 mars 1934) son IIIe Tournoi d'éloquence entre tous les étudiants belges. Le tournoi, aura lieu dans les deux langues, peut-être avec participation des étudiants hollandais et français.

La composition du jury sera prochainement annoncée. Il comprendra des professeurs, des universitaires, des avocats et des hommes de lettres. Un tiers des membres statuera et avec le jury de langue française, et avec le jury de langue flamande. Un classement particulier sera établi pour chaque langue.

Les orateurs parleront pendant dix à quinze minutes et sans notes, dans l'ordre qu'indiquera le sort, sur « l'esprit et la mentalité de l'étudiant d'aujourd'hui ». Le sujet est assez vaste pour permettre à tous d'y trouver le thème à un morceau d'éloquence.

Pour tous renseignements, s'adresser à Gustave Michiels, secrétaire général de l'U. N. E. B., président de l'interfacultaire de droit, 22, place de Brouckère à Bruxelles. (ou 44, avenue des Hortensias, Schaerbeek).

CAMARADES,

Vous vous souvenez tous des fêtes du XXVe du *Vaillant* et de la réception de « Gambrinus 1933 » aux Guillemins.

Vous allez bientôt revivre ce bon temps; à la Mi-Carême très probablement, nous recevrons à la Gare « Gambrinus 1934 ».

On se plaint que Liége devient une ville morte... on trouve qu'il faudrait relancer le Carnaval... cette grande fête où tous seront travestis montrera à l'évidence que l'on rit toujours à Liége et que nous sommes restés de « Gais Wallons »!

Participez à l'élection du Roi de la Bière « Gambrinus 1934 », remplissez le bulletin de vote ci-dessous, et faites-le parvenir à l'Union. (Renseignez bien pour *Le Vaillant* — élection du « Roi de la Bière »).

Notre candidat doit réunir les conditions suivantes:

1° être membre de l'Union des Etudiants catholiques;

2° être un vieux « poil » — dévoué;

3° être — condition *sine qua non* — un bon buveur de bière!

J. P.

Bulletin de vote:

ELECTION
DE GAMBRINUS 1934.

JE VOTE pour

.....

Faculté .....

A VOS YEUX!

A vos yeux qui sont l'eau profonde
Où je voudrais baigner mon cœur,
Mon pauvre cœur plein de rancœur,
Mon pauvre cœur lassé du monde

A vos yeux qui sont les joyaux
Pour lesquels je vendrais mon âme,
Mon âme qu'un regard de femme
Vient d'allumer comme un flambeau,

A vos yeux qui sont les étoiles,
Seules guides de mon voyage,
Poursuivies comme un mirage
Par mon amour, lointaine voile.

A vos yeux qui sont les miroirs
Où je voudrais mirer ma vie,
Ma vie enfin digne d'envie,
Si j'avais vos yeux pour m'y voir.

A vos yeux dont le plus grand charme
Est à mes yeux, d'être vos yeux...
Je donnerais jusques aux cieux,
Pour leur éviter une larme!

EMMANUEL DE LUGNON.

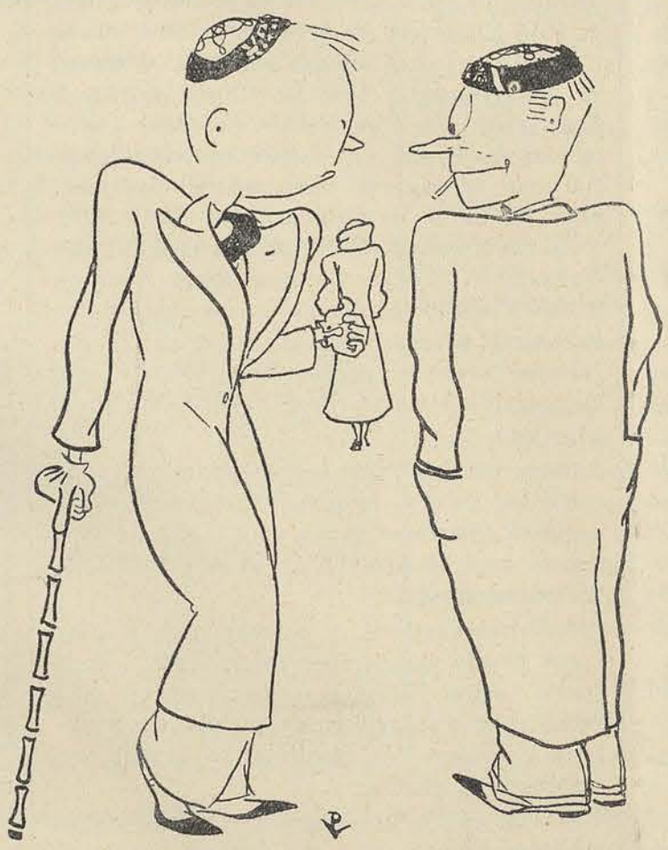

TROUDUCQ : Il fait un vent à décorner tous les cocus.

BILLOC : Il me semblait bien que tu avais quelque chose de changé!

MIDI PAIEN

Comme une mer de feu, les cheveux du soleil
Ont noyé le Forum sous leurs reflets d'or fauve
Phœbus, dieu de midi, sur les collines chauves
Laisse tomber du ciel son sourire vermeil.

Et l'esclave aux seins nus, qui attend le réveil
Du riche patricien, clot ses paupières mauves;
Et le chrétien, docile à l'attente des fauves,
S'endort également d'un paisible sommeil.

Mais tandis que la sieste assoupit Rome entière,
Là-bas le cirque vide, en ses gradins de pierre,
Semble se recueillir pour un chant merveilleux.

Phœbus, le dieu romain, dans sa splendeur païenne
Avec un calme auguste, ardent, mystérieux,
Boit le sang des martyrs répandu sur l'arène.

EMMANUEL DE LUGNON

Rhetos 32

Réunion Mercredi 7 Février 193 à 8 heures précises à l'Union.

Tous les types 32 y sont cordialement invités.

Chronique du Cinéma

Nous terminions la dernière chronique cinématographique parue dans *Le Vaillant* en émettant le vœu que le Studio-Suède nous permette d'applaudir d'autres œuvres de valeur que celles qui ont déjà été projetée sur cet écran. Nous nous étions promis de répondre au questionnaire remis à chaque spectateur, à l'entrée de la salle. Malheureusement, nous l'avons égaré.

Peut-être, ne serait-il pas déplacé de publier dans un article les regrets et les espoirs que nous mettons dans les prochains spectacles cinématographiques. L'idée de rétrospective, soulevée déjà par un spectateur, ainsi qu'en témoigne le programme, nous paraît particulièrement heureux. Il y a certes, dans la production annoncée, plus d'une œuvre qui soutiendrait avantageusement l'épreuve d'une réapparition sur l'écran. Il est d'ailleurs plus d'un film, déjà ancien, qui n'a jamais été présenté dans cette ville. Faut-il parler de *Million Dollars legs*, d'*Emile et les détectives*, de *Lady Lou* dont tous les journaux ont déjà parlé, voici plusieurs mois?

Pouvons-nous espérer voir *La vie privée de Henri VIII*, de Korda et le *Zéro de conduite*. *Liebelei* viendra-t-il jusque Liége?

La critique récente a vanté les mérites de *Fin de saison* de Sjodmak, le talentueux réalisateur de *Tumultes* qu'une salle de la ville projette une nouvelle fois et que les vrais amateurs de cinéma doivent absolument voir.

Enfin, pour rétrospective, ne pourrait-on faire projeter à nouveau *Jeunes filles en uniforme* ou encore en cinéma muet: *Tempête sur l'Asie*, *La Foule* de King Vidor ou la boulversante *Vie de Jeanne d'Arc* de Dreyen.

Cette énumération, faite au hasard des souvenirs et forcément fort incomplète, aura-t-elle quelque utilité? Nous l'espérons.

J. M.

A L'AUCAM

Le Cercle s'est réuni le mercredi 31 janvier pour entendre une intéressante causerie de Monsieur l'Abbé Lacroix, notre dévoué aumônier, sur: « Le Cardinal Mercier et le clergé indigène chinois en particulier ». Tous les membres présents auront retiré grand profit de l'exposé vraiment passionnant de notre aumônier. E. P.

REX
Rue du Pont d'Avroy

JOURNAL PARLANT "FOX"
MAGAZINE MOVIETONE

A BAS LA LIBERTE
avec DREAN

SUIVEZ LE GUIDE...
avec NOEL-NOEL

Maurice CHEVALIER
dans
MONSIEUR BEBE

ENFANTS ADMIS

Il était une fois...

... une boule toute ronde: la terre.

La terre s'ennuyait toute seule à tourner sans arrêt dans le vaste infini. Elle avait bien la lune qui lui envoyait de temps en temps une clignette amicale, mais c'était bien peu.

Le Bon Dieu, qui pense toujours à tout, ayant éternué, fit apparaître l'Université de Liége.

Il établit tout d'abord l'Ecole de commerce (*il* fallait commencer par le commerce pour que toutes les autres facultés puissent vivre!). M. Duguet en fut le chef suprême. Après 138 ans, se trouvant toujours seul dans ce vaste bâtiment, il commença à s'ennuyer, à s'aigrir et... à jurer.

Dieu, dans sa bonté, lui envoya Monsieur Emile (!) comme compagnon. Mais M. Duguet et M. Witmeur, malgré leurs grands gestes, ne remplissaient pas encore l'Alma Mater. Ils se mirent à genoux et supplièrent le grand saint Pierre d'ouvrir une vanne du paradis. Aussitôt fait; et une pluie de profs apparut au firmament. Ce que voyant, nos deux solitaires se précipitèrent dans le petit temple établi là à cet usage.

Au milieu de la cour, vint rebondir M. Dechesne qui, après 3 bonds et un délicieux sourire aigre-doux, rassura nos deux peureux.

Suivirent tous les autres professeurs en une pluie interminable qui dura 40 jours et 40 nuits. Quand la pluie eut cessé enfin, M. Duguet poussa le nez dehors puis envoya Monsieur Emile en reconnaissance. Il revint, portant un beau lys blanc... ce qui voulait dire que l'inondation professorale avait diminué grâce à la mort de M. Crahay. Mais au moment de mettre celui-ci dans son cercueil, M. Müller, qui avait crié trop fort, l'éveilla. Voilà comment il se fait que M. Crahay vit encore...

Dieu dit ensuite: « Il n'est pas bon que les profs restent seuls; donnons-leurs des proies pour se passer le temps ». Il éternua une deuxième fois, et Freddy Grevendael apparut. Mais Dieu ne fut pas content de son œuvre. Il lui défendit de grandir et de savoir qu'Il existait, et le condamna à devenir tous les jours plus bébé.

Il éternua une troisième fois violemment. C'est alors qu'apparurent une pléiade d'étudiantes et d'étudiants. L'on vit François Delarge qui tempêtait de ne pas être tombé dans la mer. L'on vit Maggy Bosson cherchant sa robe à carreaux et Jeanne Verjans qui pleurait parce qu'elle ne voyait plus Maggy, tandis qu'Alice Lafontaine courait déjà après ses crolles.

L'on vit encore Marcel Orban se sauver en Angleterre à la vue de l'armée menaçante des profs de 3° et Martin Vandresse trouver qu'Yvan Laoureux et Zoizeau III étaient devenus de bien bons amis. Roland Cloes accourut d'Anvers tellement vite qu'il en perdit son chapeau.

Le Bon Dieu dut éternuer un double coup pour lancer Walthère Dewé. Il fallut bien un coup spécial pour sa pipe sans laquelle Walthère prétendait ne pas aller au cours.

Dieu n'eut plus besoin d'éternuer; les autres Facultés étaient nées spontanément du commerce.

L'on vit alors Jean van den Bosch arpenter la ville en quête d'un rendez-vous imaginaire, Josette Lamoureux en quête d'un coiffeur masculin, Jean Vandresse courir après un quatrième au bridge et Jean Sohet, le plus beau des mineurs, après l'extrémité de sa longue penne, tandis que Robert Crespin se lamentait sur le peu de longueur de la sienne et sur la blancheur « toujours imitée, jamais égalée » de sa nouvelle casquette.

L'on vit encore apparaître le beau «Roman», Camille Caganus, qui, quand « il n'en a pas, en veut une et quand il en a une, en veut une autre »...

... et puis la suite... ... et puis voilà!

HEMVE.

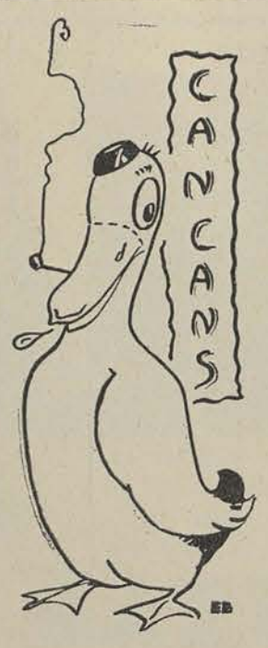

Si tu te gausses des bourgeois
Pour qui l'argent, est le seul roi
Si tu es vraiment patriote
Si gaîment tu mets la calotte
Alors, ton désir, combleras
De fumer, de fumer BELGA.

* * *

Le docteur Diafoirus après avoir étudié le sujet lui soumis par Caroline Trouspette, Honoré le Ventripotent, Mathurine Boule de Gomme et Baptiste le Grassouillet, ne peut que leur conseiller de suivre les cours de son distingué collègue le professeur de zoologie M. Damas, les détails concernant la préparation du « compagnon soyeux de Saint Antoine » relevant plutôt de son enseignement.

* * *

LES SUBTILES PREVISIONS METEOROLOGIQUES LE L'I.N.R.

Entendu jeudi dernier: « Le vent soufflera encore quelque temps en tempête, mais finira par s'apaiser ».

Comme nous ignorons le moment où le vent s'apaisera, nous conseillons vivement à nos lecteurs d'acheter un stock de couvertures de chez Jean Box, nonante, rue Cathédrale à Liége, pour se prémunir contre la tempête prévue.

* * *

Nous avons reçu du camarade Jean Vandresse un poème à tendances réalistes.

Après enquête, nous apprîmes que le cam. Vandresse en question n'était nullement le célèbre « Impubère », mais un ignoble plagiaire qui se servait de son nom pour arriver à la célébrité.

Le réalisme n'étant pas le fait habituel de notre pur poète, la puce nous fut mise à l'oreille.

Un procès pour concurrence déloyale sera bientôt intenté par notre collaborateur à cet « ignoble individu »

N. D. L. R. — Le mot ignoble, pris dans son sens étymologique, signifie: dépourvu de la noblesse du langage.

* * *

CHRONIQUE CINEMATOGRAPHIQUE

Pathé-Philo:

Jack Netnet, José Nono et Charley Carré interpréteront le merveilleux scénario de A. Stienon dans *Grand Trésor* (Création Pathé-Philo).

Enfants non admis.

Nous irons voir:

H. Jamar dans *Coiffeur pour dames.*
Toto Le Paige dans *Ame de clown.*
Mlle J. Netnet dans *Le Spectre vert.*
Mlle L. Cordis dans *La femme fatale.*
Mlle Sacré dans *Folle étreinte.*
F. Philippart et Annie Lhoneux dans *Pouponnière.*
A. Snyers dans *Millionnaire.*
Mlle S. Paquay et A. Melaerts dans *Avant l'amour.*
Mlle D. Lambeau dans *Amour d'Espagne.*

* * *

LA VIE DES FILMS.

L'IMPUBÈRE: Une femme sur vingt.
MANU HANÇUET: Les aventures du roi poseur.
PURAYE: Le sexe faible.
André BILLON: Toto.
Marie DECO: La tragédie des lourdes.
LA *J.U.C.F.*: La pouponnière.
Mme BORGUET: La maternelle.
Albert ZOIZEAU: La ruée vers l'or.
Robert DEMOULIN: Dans ses bras.
LES 2 PAQUES: Mon frère ma sœur.
PREUDHOMME: Le fantôme de l'opéra.
Fernand BRÉE: Prenez garde à la peinture.
René BRISBOIS: Son plus beau match.
LE VAILLANT: Le pays du scalp.
Maurice POLAIN: Le roi du Jazz.
DEMOULIN, JORIS, BRISBOIS, MERKEN: L'opéra de quat' saoûls.
COMITÉ DE L'UNION: Tumultes.
DAUNE Raymond: Daune qui shotte!!
VERLINDEN Paul: King-Kong.

* * *

LES LIVRES

L. BRIATTE: Léonce devant la porte dorée.
FAS Albert: L'embarquement pour « s'y taire ».
UN CHEF DE GARE: Le mystère de la chambre jaune.
Paul GENART: Le petit chose.
Joseph MERKEN: Leçons d'amour dans un parc.
Albert JORIS: Fureur d'aimer ou ce que tout jeune homme doit savoir.

* * *

CE QUE DISENT LES PROFFS.

Conseils de CLOSON.

1° Il faut employer les méthodes historiques: ne pas s'en tenir aux généralités et surtout ne pas se payer de mots. — Moi, je suis forcé de m'en tenir aux généralités...

Rien qu'à cela???

2° Quand vous lisez un journal, ayez un dictionnaire à côté de vous et lorsque vous ignorez le sens d'un mot, cherchez, cherchez bien vite; c'est ainsi que vous vous meublerez l'esprit...

3° Je ne vous demande pas les mots que j'ai donnés, mais je vous demande l'équivalent, car j'ai réfléchi à tous les mots que je vous donne.

CLOSON:

Les rois Francs s'abritaient derrière ce paravent qu'ils agitaient et faisaient miroiter aux yeux de l'aristocratie.

Il y a des événements qu'on ne peut pas prévoir, notamment la naissance d'un fils... Louis le Pieux en eut trois, ce qui n'était plus arrivé depuis cent ans: Le hasard fait bien les choses.

Ils construisaient des châteaux. Où? Là où il n'y en avait pas.

Edmond VAN DEN HAUTE
Expert-Chimiste
127, Rue du Progrès — BRUXELLES
Succursales : 114, Avenue des Alliés — LOUVAIN
18, Place du 20 Août — LIEGE
Téléphone 296.91
Fournisseur des Universités, Ministères et Hôpitaux

Instruments de Chirurgie
Mobilier Opératoire à soudure autogène
Accessoires de Pharmacie
Bandages — Bas à varices
Caoutchouc — Ceintures
Spécialité : Installations complètes pour Hôpitaux, Cliniques et Cabinets de Médecins

Le demi **1 fr.** le café **1 fr.**
Le Cristal Export **1,50 fr.**
A LA COUPOLE
22, rue de l'Université
Le café préféré des Etudiants
— 12 billards au 1er étage —
— Buffet à bon marché —

INSTITUT SAINTE-MARIE
Rue de Harlez, 35, Liége
FRAGNEE GUILLEMINS
ECOLE DE COMMERCE ET DE LANGUES
Agréée par l'Etat. 6 Années d'études
Bureau de copie — Travail soigné.
PRIX MODERES

AU PETIT SAAZ
Rue de l'Université, 48
RENDEZ-VOUS DES ETUDIANTS
La bonne humeur est de rigueur
CONSOMMATIONS DE PREMIER CHOIX
Téléphone 27172

La
Printing Co, s. a.
continue
la LIQUIDATION de
son Département
PAPETERIE
62, Mont St-Martin

I. BUISSERET
OPTICIEN
19, Rue des Clarisses, LIEGE
5 % de réduction a MM. les étudiants

Grand choix en toutes espèces de
COIFFURES POUR MESSIEURS
DAMES ET ENFANTS
Chapellerie DESFRANÇOIS
2, Rue Léopold, LIEGE

Do you speak English?
Sprechen Sie Deutsch?
Habla vd Español?
Si non, inscrivez-vous pour une série de leçons à
THE
BERLITZ SCHOOL
où on enseigne vite et bien toutes les langues vivantes
Demandez notre tarif « V »
TRADUCTIONS
23, Boulevard de la Sauvenière
Télé. 258.35 - LIEGE - Télé. 258.35
John COOKE, Directeur

Association Générale des Etudiants

UNIVERSITE DE LIEGE

Cette année académique a procuré à tous les étudiants liégeois dignes de ce nom, l'occasion de faire preuve d'un magnifique esprit de solidarité, lors de la manifestation mémorable organisée pour la défense du titre d'ingénieur.

Le merveilleux accord qui a régné alors entre tous les cercles facultaires, nous donne le droit d'affirmer que l'Association Générale des Etudiants a, et aura encore longtemps un rôle à jouer dans la vie estudiantine de notre Alma Mater.

Les autres Universités font preuve en de nombreuses circonstances d'une vitalité indépendante des particularismes facultaires. Le Congrès de Venise, l'an passé, et celui de Bruxelles, plus récemment, en sont la preuve.

Seule, l'Université de Liége reste à l'écart. A vous, chers Camarades d'aider à la complète reconstitution de l'A. G. de Liége, en soutenant son Comité par votre présence aux réunions, par votre aide pécuniaire le cas échéant, par votre sympathie en un mot.

Nous espérons que notre appel ne restera pas vain et que, grâce à d'habiles suggestions de votre part, nous aurons bientôt le plaisir de voir se réaliser nos espérances.

LE COMITE DE L'A. G.
Président: A. PIRET (C. P. L.).
Vice-présid.: Mlle DUTILLEUX (Agel).
Secrétaire: L. GOFFAUX (A. E. D.).
Trésorier: GILLART (Chimie).

TAILLEUR DAMES ET MESSIEURS

ODDICINI

Ex-coupeur des premières maisons de France, d'Italie et de Lausanne
Marchand Tailleur
SPECIALITES
Coupe Moderne
Smokings — Habits
BOULEVARD D'AVROY, 266, LIEGE
TELEPHONE 23380

(*Suite*)

CHAPITRE XXVII
CRIEZ-LE SUR LES TOITS!

La première chose que fit Marcou en rentrant chez lui, fut de gravir quatre à quatre les marches de l'escalier jusqu'au grenier. Dans un coin sombre et poussiéreux, une malle rêvait à l'abri d'un moustiquaire que lui avaient patiemment tissé les nombreuses araignées que notre héros cultivait dans son plafond.

Après avoir verrouillé la porte, il tira du mur une brique branlante et dénicha une énorme clef. Anxieux, il déclencha le cadenas qui fermait le grand coffre, en dégagea un plus petit et répéta cette manœuvre cinq ou six fois, ce qui le mit en

possession d'un coffret minuscule duquel il sortit fébrilement une petite clef brillante.

Ensuite, Marcou redescendit dans son bureau, ouvrit son secrétaire et mit la main sur vieux paquet de «Belga» dont il vida le contenu sur la table. Il tâta chaque cigarette puis, l'œil brillant, en déchira une. «O popoï» (cela ne veut pas dire viens poupoule!), la clef de la statue s'y trouvait toujours! Il la plongea dans sa poche, remit tout en place et regrimpa dans les combles pour remiser la clef du secrétaire. Le couvercle de la malle se referma avec le bruit sourd des mâchoires d'une belle-mère.

A ce moment, une clameur formidable attira son attention. Les trois cheveux qui lui restaient se dressèrent en points d'interrogation et d'exclamation.

Précipitamment il souteva la tabatière. Le spectacle qui s'offrit à sa vue était indescriptible! Nous voudrions avoir la plume du grand Homère ou de Jean Vandresse pour faire partager l'impression formidable et grandiose que dégageait la place Saint-Lambert noire de monde.

Des vagues d'indignation exaltée parcouraient par instant cette mer humaine, montaient comme la marée d'équinoxe à l'assaut de la demeure de Marcou pour se briser contre la gouttière — rendez-vous des chats amoureux — et retomber en pluie d'horreur et de stupéfaction.

«Mort à Marcou!» — «Stavisky!» — «Panama!» — «Skwamf!» — «Skwincksz!» — «Député!» — «Cocussionnaire!» — «J. G. S.!»

Les pires injures sillonnaient l'atmosphère Marcou eut l'intuition qu'on lui en voulait. Une minute plus tard, un des nombreux ballonnets lachés sur la place venait lui en apporter la confirmation. L'ayant saisit au passage, il lut sur la carte attachée au fil :

> ***SCANDALE !***
>
> ***Marcou en liberté provisoire!***
>
> ***Hommes civilisés, brandissez l'étendart de la révolte***
>
> ***Soyez tous les souteneurs des professeurs !***

Marcou, pâle comme la mort, réalisa tout le tragique de sa situation élevée, et si l'on est bien dans un grenier à vingt ans, l'intensité du bonheur est en fonction inverse du nombre d'années supplémentaires — ainsi qu'en témoigne le cours lumineux de physico-physio-psychologie de Monsieur Morand, extraordinaire professeur des occultes sciences de la Faculté de Liége. Mais ce n'est pas le moment de nous attarder aux tournants de l'histoire. Dans un de ces raccourcis saisissants qui font tout le prix des leçons de Monsieur Baudrenghien, disons que Marcou ne vit son salut que dans un changement rapide de personnalité, auprès duquel les mutations de de Vries, prônées par Monsieur Damas, ne sont que de la «petite bière». En un éclair, il fut habillé en vieille femme. Il était temps! Les imprécations se muaient en un chœur de haine :

A bas Marcou ! A bas Marcou !
Il faut le pendre (bis)
A bas Marcou ! A bas Marcou !
Il faut le pendre
Vous savez par où !

Un dernier coup d'œil par la fenêtre lui révéla l'ampleur de l'émeute.

Des grappes humaines étaient suspendues aux lampadaires. Sous le poids des protestataires, le toit de l'aubette à journaux s'était creusé en entonnoir. Les pavés arrachés par la colère du peuple, traçaient dans les airs des trajectoires elliptiques et vengeresses. Dans la cohue, les étudiants que les professeurs avaient enrôlés sous leur étendard, en profitaient pour satisfaire, à la faveur du trouble, de lointaines rancunes.

Marcou, les yeux révulsés, adressa une fervente et muette prière à saint Aubin son patron, et se risqua à affronter le danger.

(*A suivre*).

NOTE DES AUTEURS

Ce n'est pas sans un sentiment d'émotion profonde que les auteurs du feuilleton ont eu connaissance des nombreuses marques de sympathie et d'estime que leur a valu la rédaction de La Vénus est perdue, *dernier rejeton d'une collaboration féconde et artistique.*

Ils ne rappelleront pas ici ces éloges réconfortants qui ont paru dans la page consacrée aux ouvrages belges des Nouvelles Littéraires, *la* Revue des deux Mondes, Le Moustique *et* L'Etudiant libéral.

Tout en remerciant respectueusement Messieurs Mauriac et Bordeaux, de l'Académie française, Dekobra, Vautel, Simenon, le roi du roman policier, ils se permettront de ne pas publier in-extenso leurs approbations qui sont tenues à la disposition des lecteurs au domicile des auteurs, rue Volière, de 23 h. à 0 h. 5 tous les jours ouvrables, y compris le mardi-gras.

Ils ne peuvent toutefois résister à la tentation légitime de mentionner l'article paru dans L'Appel des Cloches *sous la rubrique « Nos bons morceaux ».*

« ... Bref, cette œuvre se recommande par ses qualités morales et le souci éminemment littéraire qui ont présidé à la composition du livre. Toutes les qualités qui font les œuvres marquantes s'y retrouvent : unité, équilibre, expressions heureuses loin des chemins battus ; marquée au coin d'un modernisme de bon aloi et surtout intrigue passionnante et menée de bout en bout, dans un intérêt croissant... »

Outre une analyse détaillée du roman suit une longue théorie d'éloges que la modestie des auteurs leur interdit de publier.

Ceci se passe de commentaires.

JIM FOUTTI
SEM IKETO

PRINTING C°, Mont-St-Martin, 62, Liége

LA LANTERNE
36, rue du Pont d'Avroy
DIEKIRCH
HANSA DE DORTMUND
SPATENBRAU DE MUNICH
BUFFET FROID RENOMME — Tél. 17987

Imprimerie Lithographie Papeterie
Maison Ch. BARE
27, Passage Lemonnier, LIEGE
Spécialité de Cartes de visite
Articles pour dessin - Tout pour le Cotillon
Cahiers pour étudiants et écoliers.
10 % de réduction aux étudiants

MEUBLES DE BUREAUX
FAUTEUILS-CLUBS — DIVANS
Maison A. DUVIVIER
4, Rue Velbruck, LIEGE
Téléphone 101.67

Boucherie BODSON
Rue Jean d'Outre-Meuse, 24
Fournisseur de l'Union

CASQUETTES D'ETUDIANTS
INSIGNES
L. DEVILLEZ
Passage Lemonnier, 30, LIEGE
Téléphone 14373

POUR VOS TRAVAUX DE COPIE
Adrsesez-vous à
Mlle COLLETTE
4, RUE DE XHOVEMONT.
Téléphone 11508

Casquettes, Calottes, Bérêts, insignes.
Chapeaux de scouts et accessoires
Maison MAGNETTE
Passage Lemonnier, 8, LIEGE
Tél.: 266.92
Maroquinerie, Serviettes et pochettes
Insignes et brassards pour sociétés
Médailles Sport

BOULANGERIE — PATISSERIE
Maisons PUTTERS
Rue des Oblats et Rue des Clarisses
Fournisseur de l'Union

TOUS TRAVAUX DE COPIES
S. DAWIRS
Rue André Dumont, 23, LIEGE
Téléphone 164.19

Pharmacie VIVARIO
50, rue de l'Université, Liége. Tél. 131.60
— — EAUX MINERALES — —
Pansements antiseptiques - Accessoires

Papeterie Centrale
J. VANDERHOVEN
32, Rue Vinâve d'Ile, 32
Cahiers — Articles de dessin — Compas de précision — Porte-plumes Réservoirs — Règles à calculs — etc.
Spécialité de carnets et cahiers à feuilles mobiles
Papier à chiffrer blanc ou quadrillé

Voulez-vous pour vos livres une reliure élégante et peu coûteuse!
Adressez-vous à l'UNION où Monsieur BORGUET met à votre disposition ses talents de relieur.

APPAREILS PHOTO
Maison E. VERDIN
27-29, Rue des Clarisses
Travaux pour amateurs

LIBRAIRIE
Léopold GOTHIER
Fournisseur des Bibliothèques de l'Université
3, Rue Bonne Fortune

Brasserie NIZET, s. a.
Dépôt des Bières
CHASSE ROYALE ET LAMOT
VOX PILSNER — LORRAINE
Téléphone 605.96

Maison I. BOLAND
30, Rue Vinâve d'Ile, 30
FABRIQUE DE COUTELLERIE FINE
ORFÈVRERIE D'ART
Boîtes à microscopie et dissection
COUPES DE SPORT
REMISE SPÉCIALE A MM. LES ETUDIANTS

MANUFACTURE BELGE DE GEMBLOUX
Instruments de chirurgie — Coutellerie
RUE DU PONT D'AVROY
REDUCTION DE 5 %
sur les articles de coutellerie aux familles de MM. les Médecins et Etudiants

ETUDIANTS
ACHETEZ VOS LIVRES A LA
LIBRAIRIE BOURGUIGNON
LIEGE

Pour vos LIVRES
adressez-vous à la
LIBRAIRIE "PAX"
12, Place Saint Jacques :-: Liége
Tous les livres — Tous les renseignements

CASE A LOUER

AU PASSAGE
BRASSERIE LUXEMBOURGEOISE
Félix WYARD-EVRARD
Bières spéciales
HENRI FUNCK ET ARTOIS
VINS DE LA MAISON ROSOUX

L'homme de goût et de bon ton
Porte un chapeau signé CESSION
Chapellerie CESSION
Rue Léopold, 24
Le plus grand choix des plus jolies nouveautés à des prix sans concurrence

LIBRAIRIE CLASSIQUE
Fernand GOTHIER
11, Place du Vingt Août, Liége
Tous les classiques universitaires neufs et d'occasion — Cahiers

Librairie WYKMANS
Fournisseur de l'Université
5, Rue Saint-Paul, 5, LIEGE
MEDECINE - SCIENCES - DROIT

FLEURS NATURELLES
GERBES ET CORBEILLES
De NOCES ET FETES — COURONNES
J. DEPREZ-HENROTAY
91, Rue Saint-Gilles, Liége
TELEPHONE: 28312

LIBRAIRIE DEMARTEAU
4, Rue de l'Official, LIEGE
Téléphone 120.88
LITTERATURE RELIGIEUSE
ROMANS — HISTOIRE

BONNETERIE ANGLAISE
Maison MATHY
Rue du Pont d'Avroy, 8
LIEGE

Camarades... Venez tous prendre vos repas à l' UNION où la sympathique Madame BORGUET, pour un prix modéré, vous servira en quantité les excellents mets de sa cuisine bourgeoise